

Centro de Prevención de la Desnutrición Infantil y Promoción Humana
Fundación para el Desarrollo del Centro Chaqueño | FUNDECCH
Centro CONIN Roque Sáenz Peña | Familia CONIN
Calle 128 esq. 131 - B° Matadero - Pcia. Roque Sáenz Peña | C.P. 3700
Chaco | Argentina - Tel.: +54-0364-154701850
E-mail: centrofundecch@gmail.com
Facebook/ @chacosindesnutricion
www.centrofundecch.org



Tercer Operativo Sanitario: Unidad Móvil CONIN

Fundación BBVA, Fundación CONIN y Centro FUNDECCH (Centro CONIN Roque Sáenz Peña)

Presidencia Roque Sáenz Peña – Chaco

(17, 18, 19 y 20 de marzo de 2021)



¿Qué es la Unidad Móvil CONIN?

Es una de las estrategias desarrollada por Fundación CONIN a fin de obtener datos locales y científicamente avalados sobre las condiciones de vida y el estado nutricional de la población infantil (niños menores de 5 años). Dicha información promueve la toma de decisiones de los Centros CONIN en base a evidencia empírica y posibilita el apoyo a los gobiernos municipales o provinciales para la implementación de políticas públicas en primera infancia.

Tiene por objetivos:

- *realizar un relevamiento nutricional y social para obtener un diagnóstico de la población objetivo (niños menores de 5 años y sus familias), a fin de justificar la toma de medidas tendientes al desarrollo de políticas públicas locales para la promoción de la primera infancia.
- * detectar niños con patología nutricional que requieran tratamiento y/o derivación.
- *difundir el Método CONIN e implementar estrategias de educación tanto en los niños, como en las familias, en materia de alimentación, crecimiento y desarrollo.

¿Cómo se realizó el Operativo Sanitario?

El Operativo contó con el aporte de Fundación BBVA, al obtener el 2do puesto en el 9no Concurso Proyectos Solidarios BBVA. A tales efectos se organizó su realización en tres etapas.

Etapas A: Previo al relevamiento.

Actividad 1. Realizar el Diagnóstico de situación. Incluir análisis del Centro CONIN, Relevamiento Social y Relevamiento de Instituciones

Se comenzó con dos meses de anticipación, en la primera quincena de febrero. Se realizaron entrevistas a distintos agentes sanitarios para definir los barrios a relevar: al director de Zona Sanitaria N° VII, a dos trabajadores sociales del medio y a un pediatra con amplio conocimiento de la ciudad. Además se gestionaron acuerdos con el Municipio de Presidencia Roque Sáenz Peña (concertando el marco de trabajo), Zona Sanitaria N° VII y Hospital 4 de Junio (Ministerio de Salud) para trabajar en conjunto, y se invitó al Centro Acceso a la Justicia y Programa SUBE (Desarrollo Social). En todo el proceso se trabajó también con el referente de Fundación CONIN, completando

requerimientos e informes para cumplimentar los requisitos. De todas estas acciones se concluyó que los barrios a relevar serían:

Se seleccionaron los barrios San Miguel, Ex aeroclub, Arce y San Cayetano (la Salada). Un primer acercamiento con una comisión conformada por dirección y coordinación del centro FUNDECCH, un integrante del equipo y un referente de la Municipalidad de Presidencia Roque Sáenz Peña. Allí se seleccionaron los lugares precisos donde iba a localizarse la unidad móvil, utilizando la app google maps para la geo-localización precisa. Tres semanas después se volvió a transitar la zona, para definir el recorrido exacto que debía realizar el camión, y un eventual camino alternativo en caso de lluvia.

Actividad 2. Ejecutar una Charla informativa dirigida a las Instituciones mencionadas en el Diagnóstico de situación. Convocar a los niños y sus familias en un día y horario estipulado según planificación.

Una semana antes del operativo se realizó una conferencia de prensa, donde participaron los referentes de las distintas organizaciones involucradas del operativo. Contó con amplia difusión de los medios locales de difusión. Además se realizaron más de una docena de notas radiales y televisivas. También se difundieron flyers con toda la información.

**UNIDAD SANITARIA MÓVIL CENTRO FUNDECCH
+ MUNICIPIO + CONIN**

- RELEVAMIENTO PEDIÁTRICO NUTRICIONAL Y ATENCIÓN OBSTETRICIA
- CALENDARIO NACIONAL DE VACUNACIÓN



- Miércoles 17/03 Barrio San Miguel
(Calle 95 esquina 71 - Ex Ensanche Norte)
- Jueves 18/03 Barrio Arce (Av. 1 esquina 52)
- Viernes 19/03 Barrio Ex Aeroclub (Calle 4 entre 337 y 339)
- Sábado 20/03 Barrio San Cayetano (Qta 269 y ruta 95)

De 8:30 a 12:30 hs.

Integrante de



Actividad 3. Establecer un Coordinador del operativo sanitario, (quien se comunique con la Coordinadora por parte la Fundación CONIN), un Responsable de la UM CONIN y un Coordinador de encuestadores (Responsable de la Herramienta digital).

Se estableció como coordinador del operativo sanitario al director del Centro FUNDECCH y responsable de la Unidad Móvil CONIN a la coordinadora. El director se ocuparía además de liderar a un equipo de visitadores, quienes media hora antes de comenzar el operativo alertarían a los vecinos, casa por casa, del inicio del operativo e invitando a su participación.

Actividad 4. Firmar el Acuerdo de cooperación para realizar acciones de colaboración en conjunto, entre el Municipio y la Organización responsable del Centro CONIN. Definir de forma clara y concreta el Sistema de derivación según patología, que utilizarán luego del relevamiento y en los casos urgentes.

Organismos públicos que participaron del operativo:

Municipalidad de Presidencia Roque Sáenz Peña, dispuso de su Unidad Sanitaria Móvil, con un médico clínico, un médico pediatra y una nutricionista, abocados a la atención de niños y adolescentes en edad escolar (mayores de 5 años hasta 14 años). Luego de la atención se confeccionaron las constancias médicas para la inscripción escolar. Además contribuyeron con 6 (seis) encuestadores, para la realización del operativo.

Ministerio de Salud de la Provincia del Chaco, Hospital 4 de Junio “Dr. Ramón Carrillo”, Servicio de Alimentación, quien participó con una nutricionistas en la Unidad Móvil CONIN. Los niños mayores de 5 años con desnutrición infantil fueron derivados a dicho servicio. Además participó el Servicio de Obstetricia con 5 obstetras que se ubicaron en la Unidad Sanitaria Móvil.

Ministerio de Salud de la Provincia del Chaco, Dirección de Maternidad e Infancia, Zona Sanitaria N VII, quien participó con el servicio de vacunación. Los niños con alguna patología detectada fueron derivados a dicho servicio para su seguimiento, según zona programática.

Centro de Acceso a la Justicia (CAJ) dependiente de Ministerio de Justicia y Derechos Humanos de la Nación.

SUBE (Boleto Social-Estudiantil Gratuito-Discapacidad) dependiente de Subsecretaria de Transporte/Ministerio de Planificación, Economía e Infraestructura de la Provincia del Chaco.

Actividad 6. Recibir capacitación sobre el uso de la Herramienta digital para la carga de datos.

El día viernes 19 de marzo se realizó la capacitación de los encuestadores vía plataforma Zoom. Del mismo participo la referente nacional de la Unidad Móvil CONIN quien explicó el software para el registro del operativo. El martes 26 de marzo a las 18 hs en el Centro FUNDECCH (Centro CONIN Roque Sáenz Peña) estaba prevista la realización de otra capacitación presencial, pero fue suspendida por un evento climático adverso (lluvia torrencial), que impidió el acceso al barrio por calles de ripio.

Actividad 7. Determinar las fechas del Operativo Sanitario Socio-Nutricional. Articular con las instituciones y con la Fundación CONIN.

Se estableció fecha y lugar de operativo: miércoles 17 de marzo, barrio San Miguel (calle 95 esquina 71 – Ex Ensanche Norte), jueves 18 de marzo, barrio Arce (Av. 1 esquina 58), viernes 19 de marzo, barrio Ex Aero Club (calle 4 entre 337 y 339) y sábado 20 de marzo, barrio San Cayetano (Quinta 269 y ruta 16). De 8:30 a 12:30 hs.

Etapas B: Durante el Relevamiento.

Actividad 1. Obtener los Consentimientos informados requeridos con la firma del responsable de cada niño que participará del operativo.

Se designó a un colaborador para que distribuyera los números por orden de llegada, informar a la familia del proceso, chequear que firme el consentimiento y designar/presentar al encuestador.

Actividad 2. Cargar los datos sociales y del domicilio de las familias en la Herramienta Digital. Visitar, en el caso de ser necesario, las viviendas de quienes participaron del relevamiento.

En los cuatro días, al comenzar el operativo, se utilizaron a visitadores para recorrer el barrio e invitar a todas las familias con niños menores de 5 años a asistir. Se esa forma se reforzaron las actividades de publicidad que se habían realizado con anterioridad, y se promovió una mayor

participación comunitaria. Queremos destacar el acompañamiento de los empleados del banco BBVA, quienes participaron como visitantes el día sábado 20 de marzo, siendo el día de mayores atenciones se realizaron.

Actividad 3. Evaluar el Peso, la Talla o Longitud corporal y el Perímetro cefálico de los niños menores de 5 años.

La evaluación estuvo a cargo de dos nutricionistas por cada día del operativo y un médico pediatra. Las nutricionistas trabajaron simultáneamente en la evaluación antropométrica con el fin de optimizar el tiempo del médico pediatra para el chequeo de rutina. Se atendieron a 103 niños menores de 5 años, pero lamentablemente por uso inadecuado de la app por parte de 2 encuestadores, se perdieron la información de registro de atención al menos 8 familias, generando un reporte sobre 94 niños menores de 5 años.

Actividad 4. Evaluar el peso y registrar los datos solicitados de las mujeres embarazadas que asistan al relevamiento.

Se evaluaron a seis madres embarazadas en los cuatro días del operativo, quienes luego del control nutricional se derivaron al Servicio de Obstetricia (en el Camión Sanitario) para su control integral.

Actividad 5. Derivar los casos urgentes detectados a efectores de salud.

Actividad 6. Derivar a efectores de salud, protección de derechos y/o incorporación al centro CONIN/modalidad itinerante según corresponda (Sistema de derivación).

Del operativo se derivaron al Centro FUNDECCH (Centro CONIN Roque Sáenz Peña) a 22 niños.

Con la Unidad Sanitaria de la Municipalidad de Presidencia Roque Sáenz Peña, se pudieron contabilizar los siguientes resultados:

- 44 (cuarenta y cuatro) controles obstétricos y ginecológicos.
- 126 (ciento veintiséis) controles pediátricos y nutricionales a niños entre 5 a 14 años.
- 44 (cuarenta y cuatro) consultas atendidas por Centro Acceso a la Justicia.
- 40 (cuarenta) tarjetas SUBE.
- No se tiene datos de las vacunas y dosis aplicadas, atento a que el servicio no reportó dicha información para el presente informe, aunque si participó y realizaron atenciones.

Etapas C: Posterior al Relevamiento.

Procesar los datos obtenidos en el operativo, registrados en la herramienta digital.

A continuación, el informe realizado por Dra. Gabriela Sabio, Directora Médica Fundación CONIN y Lic. Laura González, coordinador Programa Territoriales Fundación CONIN.

Del día 17 al 20 de marzo, inclusive, se realizó un operativo socio sanitario con el objetivo de determinar el estado socio-nutricional de la población urbano – marginal en la ciudad de Presidencia de Roque Sáenz Peña, provincia de Chaco. Los datos que se presentan a continuación fueron obtenidos de entrevistas; realizadas en los domicilios o a las familias que asistieron de manera espontánea al centro base del operativo sanitario, previo consentimiento informado.

Datos generales de la población encuestada

Se relevaron 72 viviendas, 226 personas habitaban las mismas, 203 de ellas participaron activamente de esta encuesta y 94 eran menores de 5 años.

La distribución por sexo de la población encuestada fue de 38% varones y 62% mujeres.

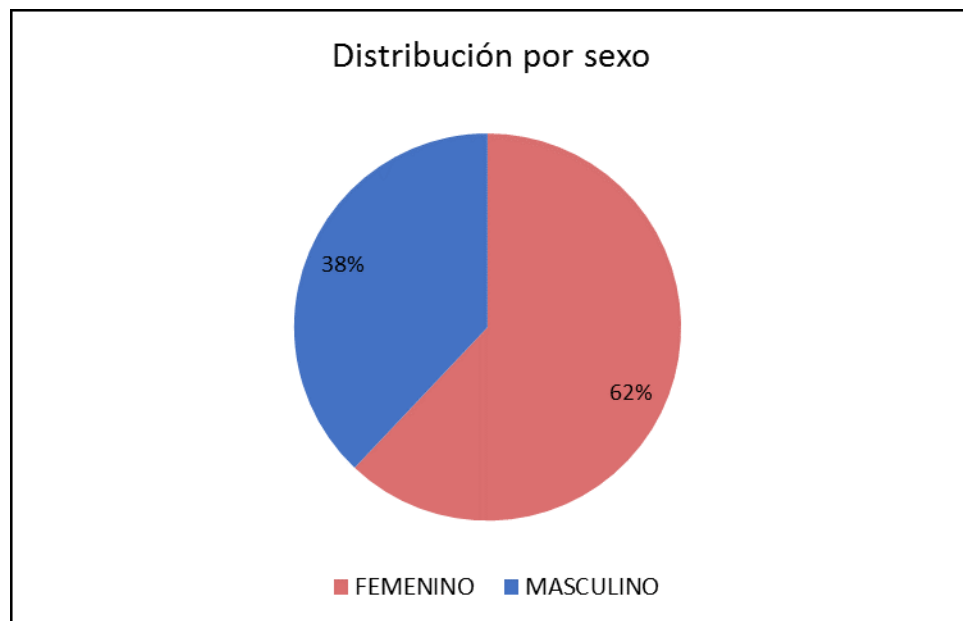

El 20% (41) de la población es menor de 2 años, el 26% (53) tienen entre 2 y 4 años, el 1,5% (3) entre 10 y 18 años, el 34,5% (70) con edades comprendidas entre 18 y 30 años y el 18% (36) mayores.

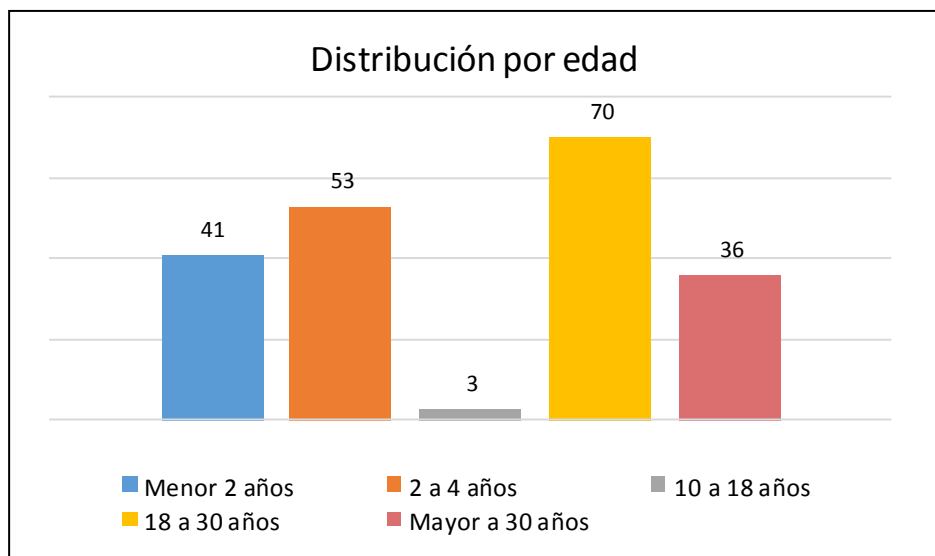

Al consultar sobre el nivel educativo alcanzado de un total de 117 personas respondieron, el 41% escuela primaria, 34% secundario, 10% educación inicial, 5% NS/NC, 4% Nunca asistió, 3% sala maternal, 3% terciario o superior.

Al preguntar a la población mayor de 13 años si había trabajado una hora en forma remunerada en la última semana, el 57% (62) respondieron que no y el 43% (47) que sí.

Ante la aclaración si había buscado trabajo en los últimos 30 días el 93,5% (58) respondieron que no y el 6,5% (4) que sí.

148 personas no habían trabajado y no estaban buscando trabajo en los últimos 30 días, según respondieron en un 67% porque son amas de casa, estudiantes o jubilados, un 7% porque cree que no va a encontrar y el 25% NS/NC.

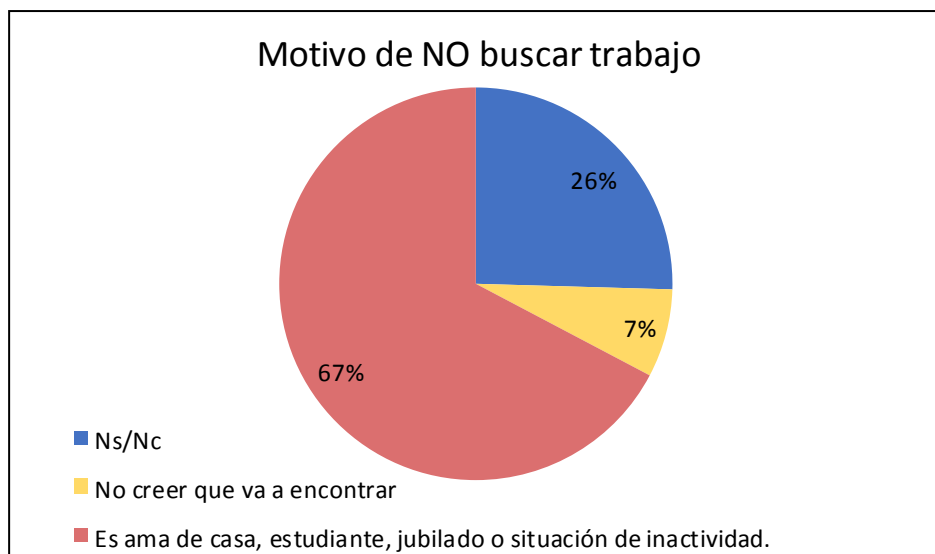

De 47 personas que respondieron que trabajaban, 32% por cuenta propia, 19% NS/NC, el 17% servicio doméstico, 15% empleado público, 7% programa empleo, 6% a cuenta propia asociado, 4% patrón o empleador.

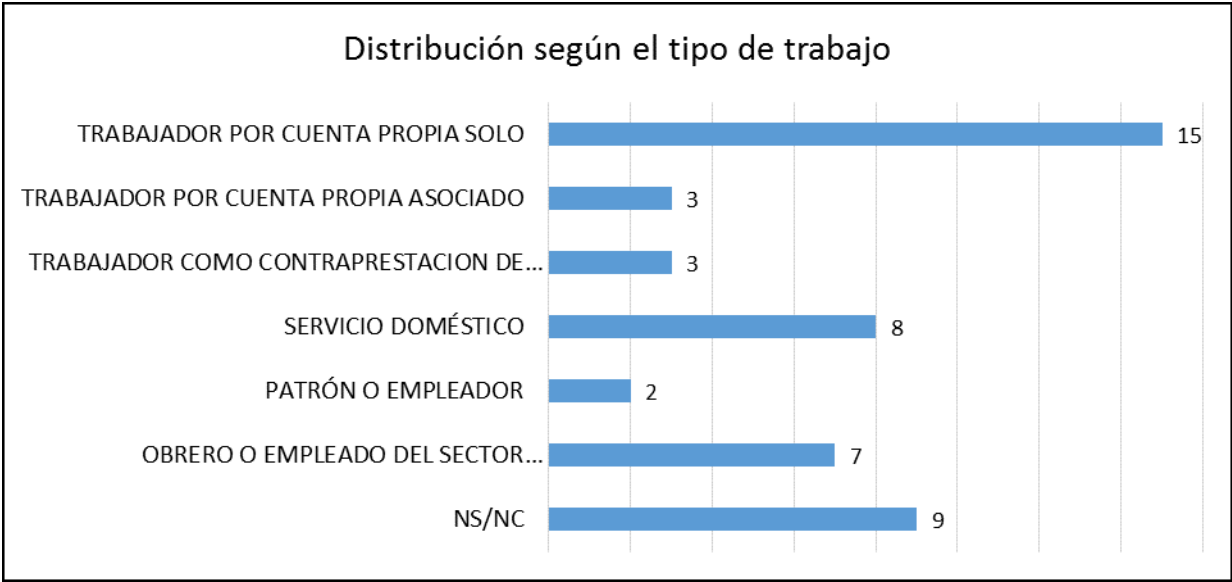

El 42% realiza changas, el 30% es trabajo permanente, el 21% es temporario y un 7% de duración desconocida.

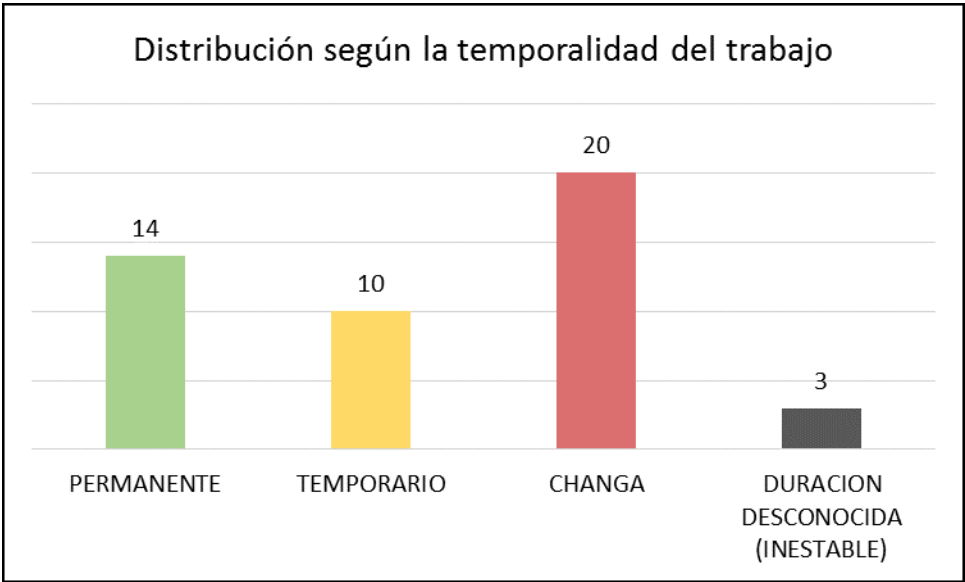

El 9% de los trabajadores realizan aportes jubilatorios y sus empleados realizan los aportes correspondientes. El 74% no realiza ningún tipo de aporte y el 17% NS/NC.

El 95% de las 203 personas encuestadas usa el servicio público de salud y solo un 5% tienen cobertura privada.

Al preguntar sobre si habían realizado alguna consulta médica en los últimos 12 meses, el 48% respondieron que no, el 50% que sí y un 2% NS/NC

Si nos referimos a la realización de controles de rutina en los últimos 12 meses, el 56% respondió que no, el 43% que sí y el 1% NS/NC

Viviendas

Al consultar sobre la vivienda en la que residen el 78% refieren casa o departamento, el 15% casilla o rancho, el 4% pieza de inquilinato o pensión y el 3% otro lugar (carpa o colectivo).

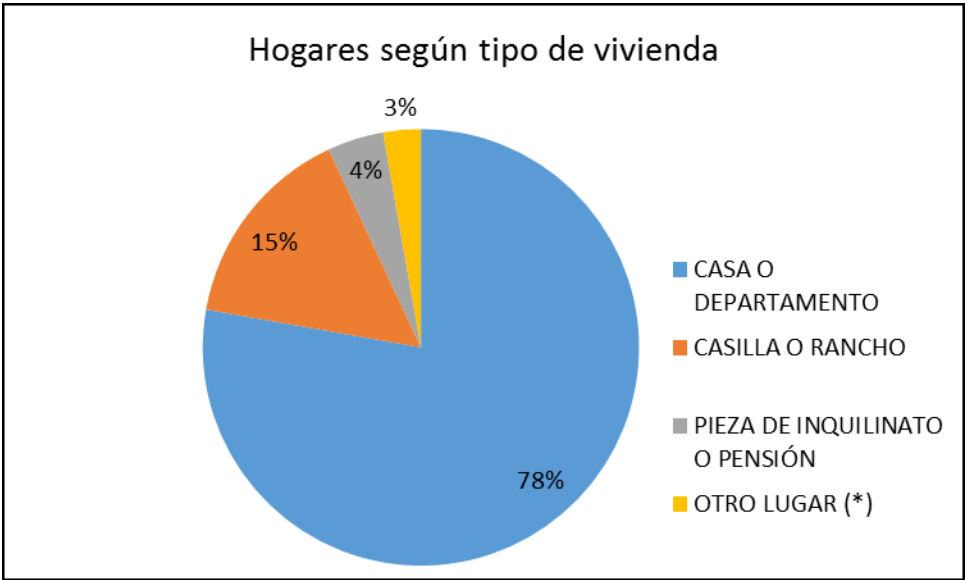

De las 72 viviendas encuestadas el 11% no tenían baño ni letrina, y el 89% sí.

Si tenemos en cuenta la cantidad de miembros convivientes, el 27% de los hogares está conformado por cuatro miembros, el 25% por tres, el 15% por cinco y el resto con la distribución que se observa en el gráfico.

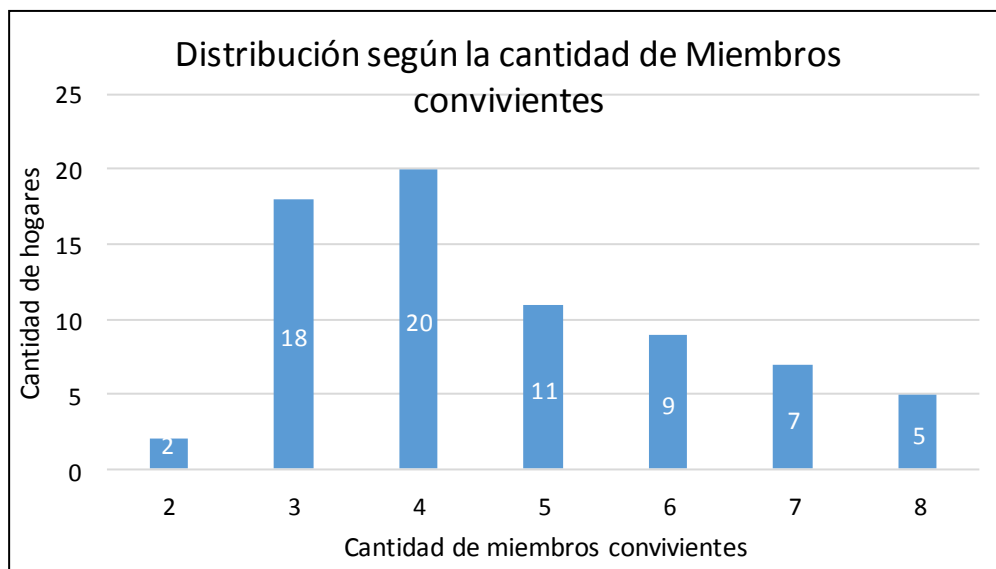

En referencia a la cantidad de miembros convivientes que aportan ingresos monetarios (incluyendo planes sociales) en cada hogar, el 60% tiene solo uno, el 30% dos, el 4% tres, el 3% cuatro y el 3% ninguno.

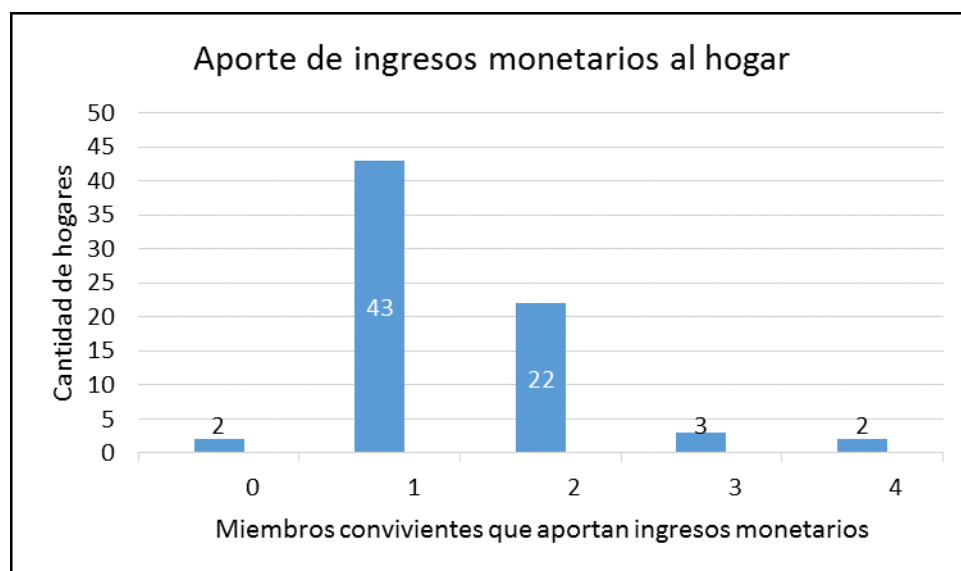

En el 58% de las viviendas el baño se encuentra fuera de la casa, pero dentro del terreno, en el 42% el baño está dentro de la casa. El 76% es de uso privado y en el 14% restante compartidos con otras familias.

De los hogares que tienen baño se observa que el 67% tienen solo pozo ciego, el 19% cámara séptica con pozo ciego, el 4% cloacas, 5% excavación en tierra y un 5% otro no especificado.

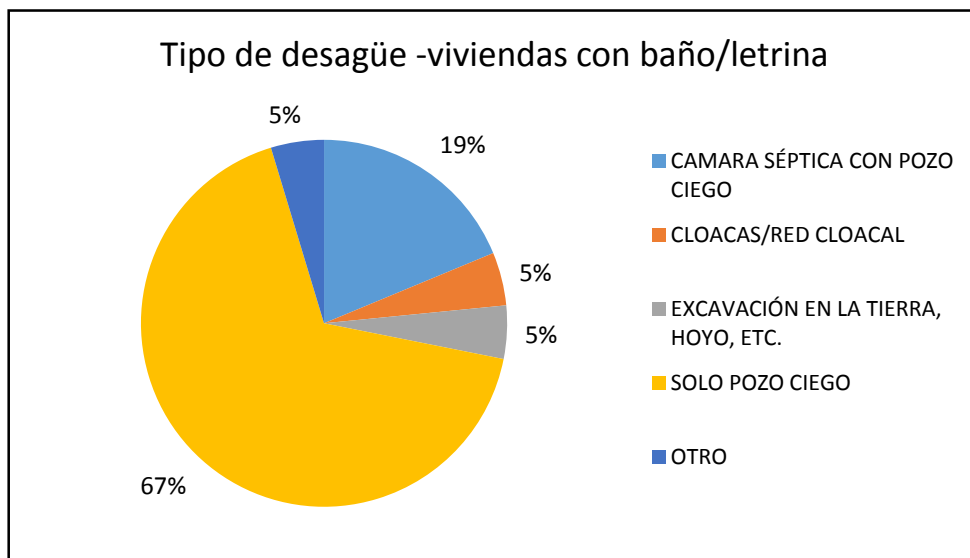

De los 64 hogares que tienen baño solo el 14% (9) tiene agua caliente y el 86% restante (55) no.
De los 72 hogares encuestados el 78% usan para cocinar gas en tubo/garrafa, el 21% leña o carbón, y el 1% red de gas natural.

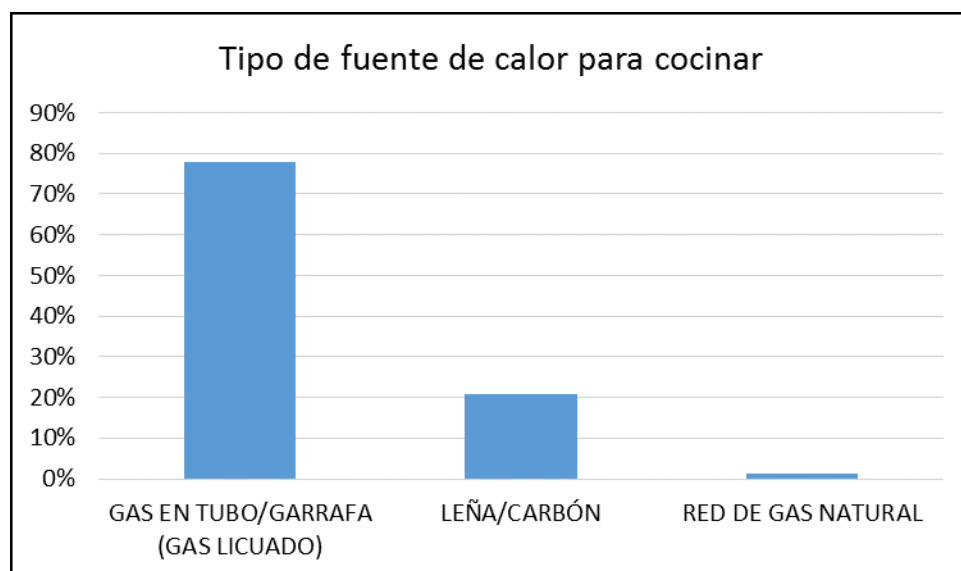

De 71 viviendas, 43 (61%) tienen agua, 28 (39%) no.
El 42% dentro de la casa, el 29% fuera de la casa, pero dentro del mismo terreno, el otro 29% fuera del terreno en canillas comunitarias.

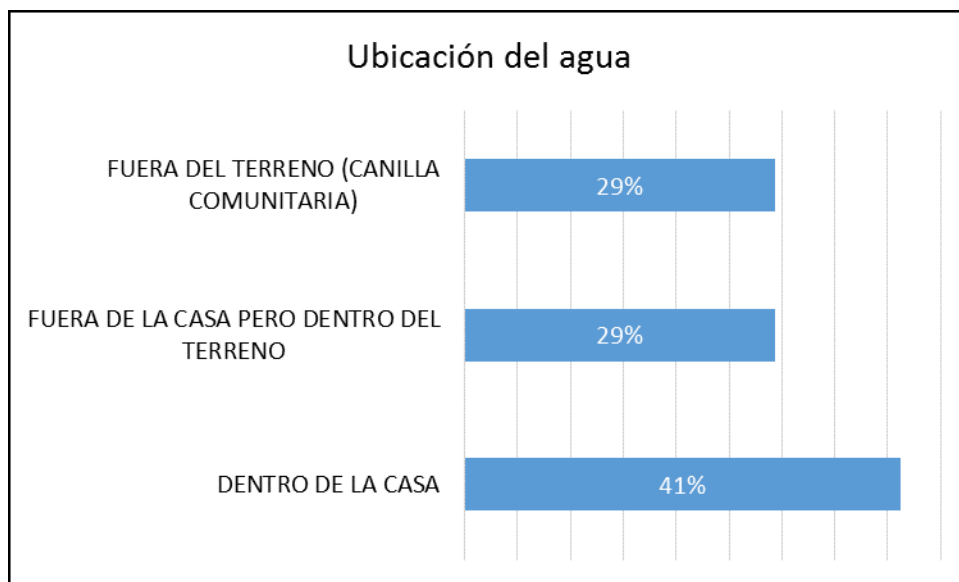

Al consultar de dónde extrae el agua para beber el 72% refiere que, de la red pública, el 8% de manguera comunitaria o pileta pública, el 6% de agua envasada, el 4% de pozo o aljibe, 4% de transporte con cisterna, 4% de otro y un 2% no utiliza.

El material de las paredes más frecuente es en un 53% ladrillo, piedra u hormigón con revoque, 32% ladrillo, piedra u hormigón sin revoque, 5% chapa o metal de fibrocemento, 5% otro material, 3% sin paredes, 2% madera o tabla.

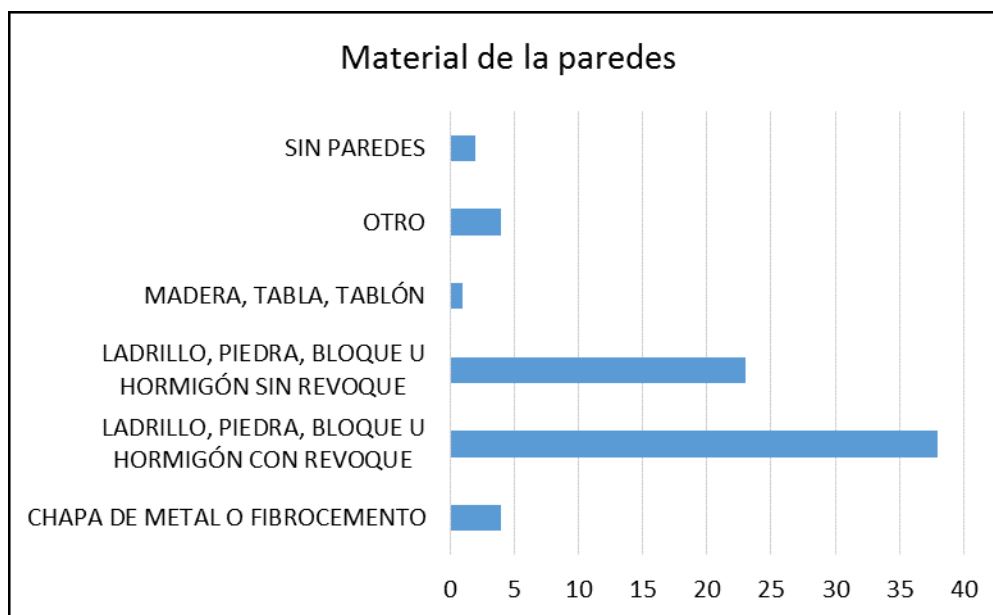

Los techos en el 89% de las viviendas son de chapa de metal sin ninguna cubierta, en el 4% de otro material, el 3% de chapa de fibrocemento o plástico y el resto como se describe en el gráfico.

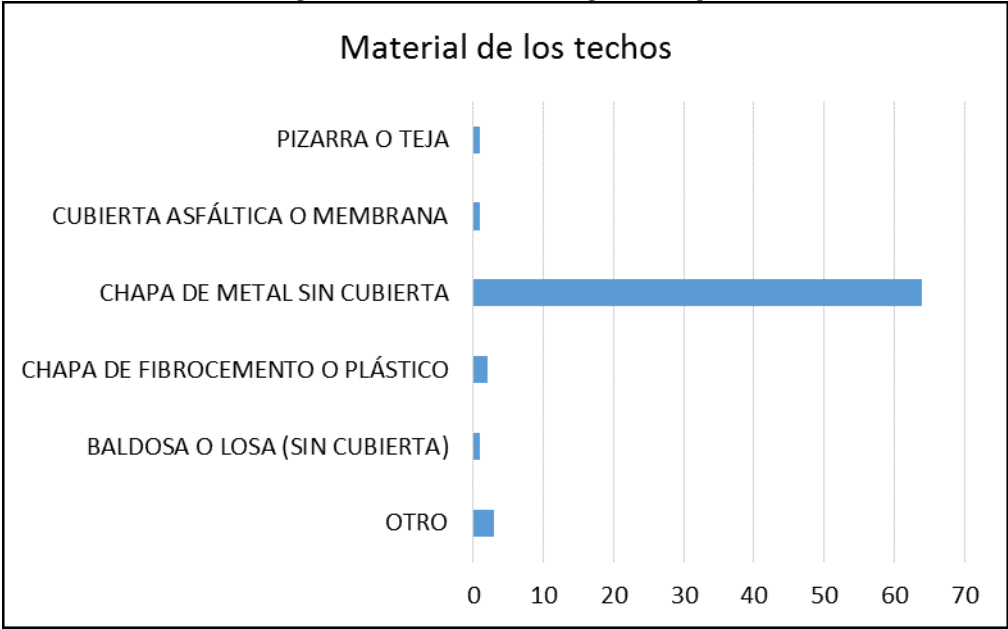

Los pisos en el 65% de los casos son de cemento o ladrillo fijo, en el 24% de tierra o ladrillo suelto y solo en el 11% (8 viviendas) de cerámica o baldosa o madera.

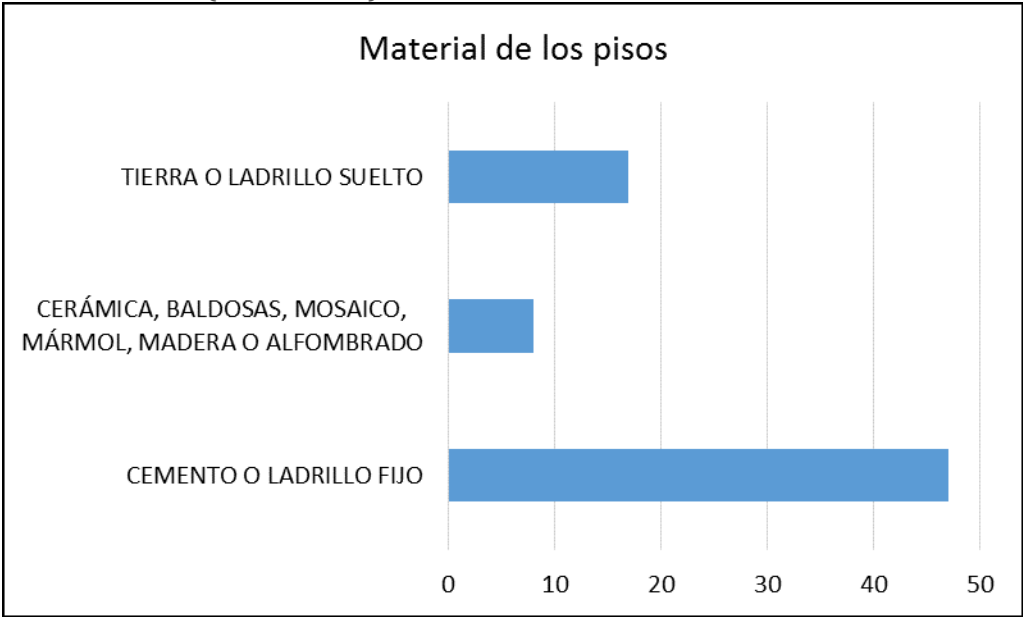

Población infantil

De los 94 niños menores de 5 años, el 55% es femenino y el 45% masculino.

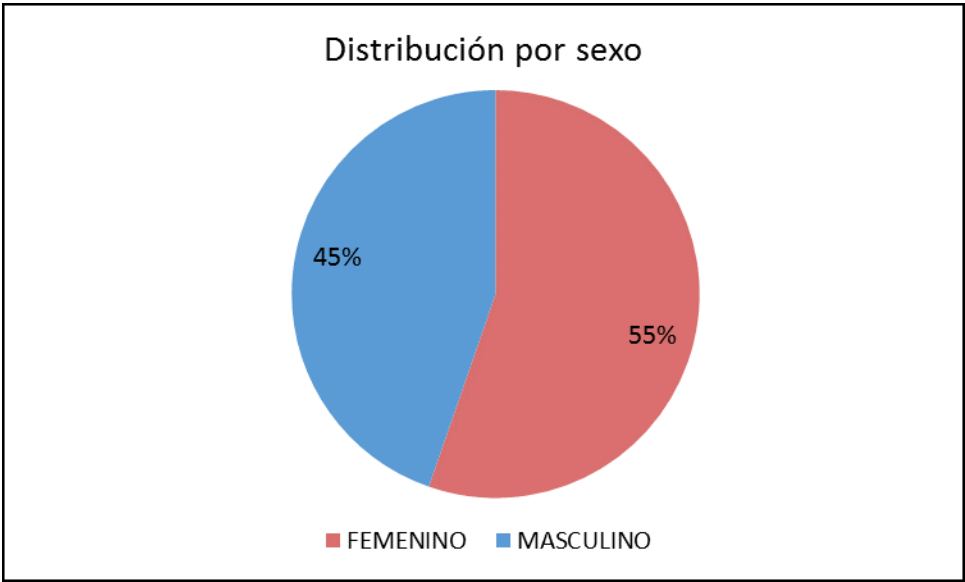

La distribución según edad de los 94 niños se puede ver en la siguiente tabla:

Edad	Niños	Porcentaje
Menores de un año	24	26%
1 año	17	18%
2 años	18	19%
3 años	19	20%
4 años	16	17%

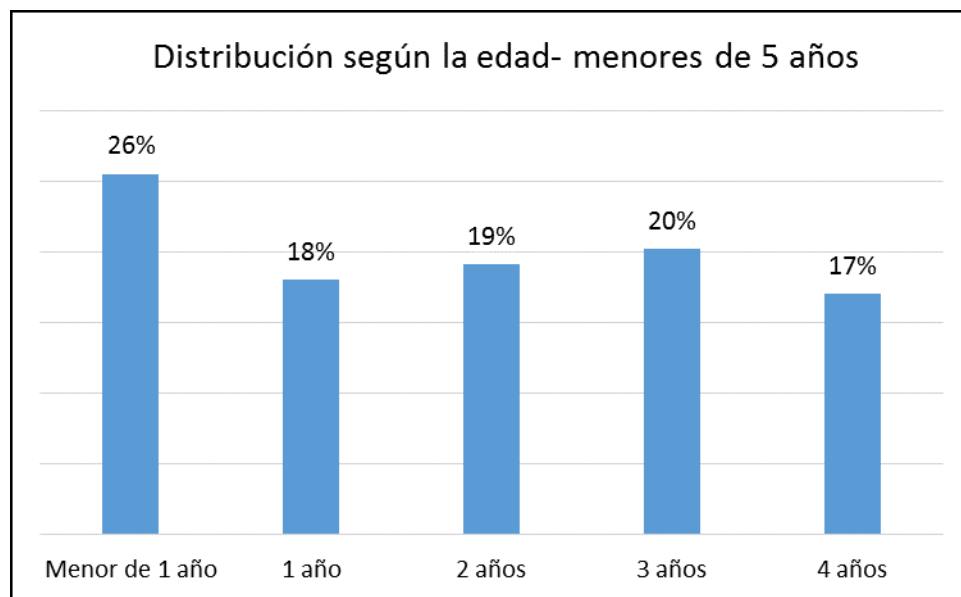

El 44% eran menores de 2 años (dentro de los mil días críticos) y el 56% entre 2 y 4 años.

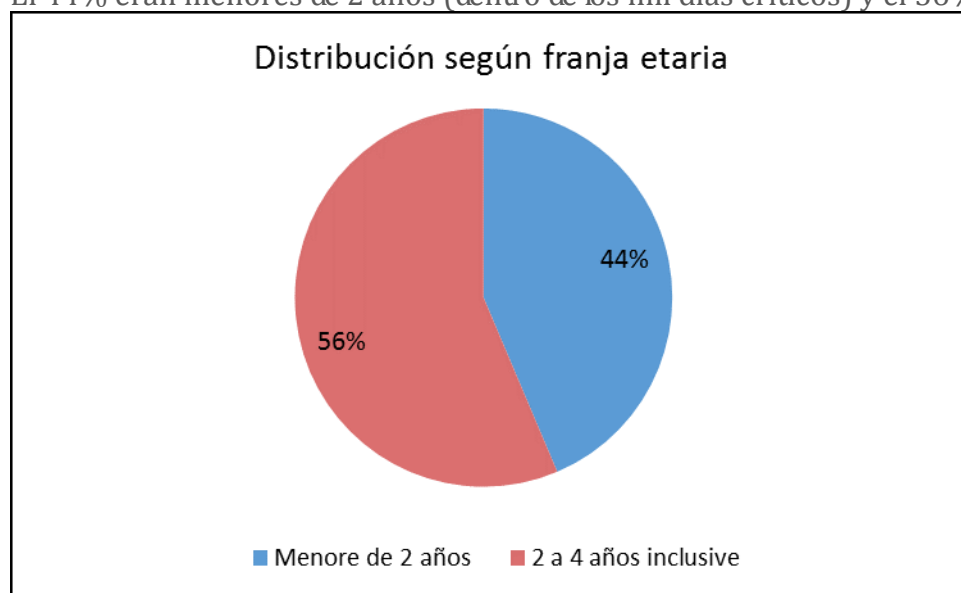

De un total de 92 niños, 22 (24%) el adulto responsable refiere que fueron prematuros, y 89 niños fueron controlados durante el embarazo (97%), el 15% con tres controles o menos, el 48% con entre tres y seis controles y el 36% con más de seis.

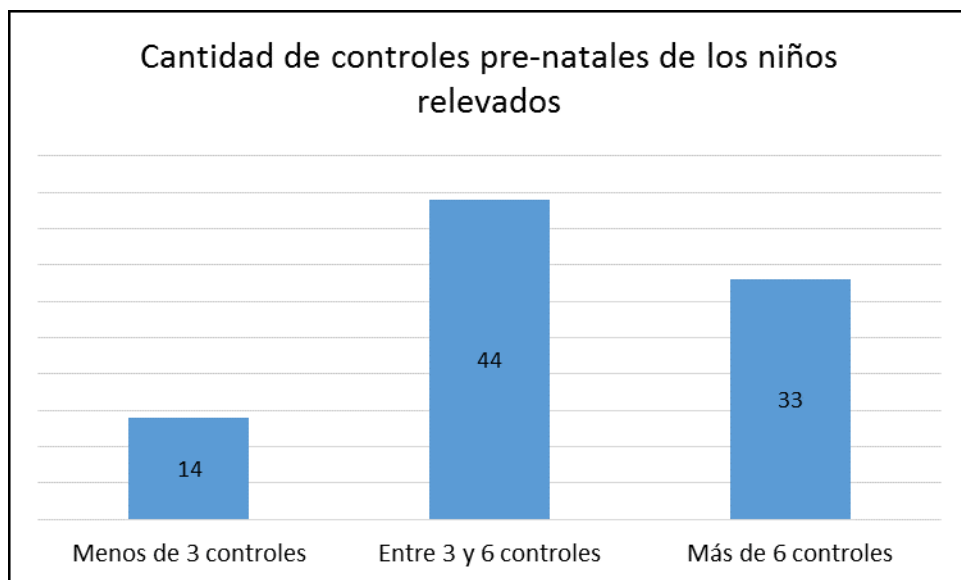

Durante el embarazo 74 madres (80%) tomaron hierro, 17 no y 1 no NS/NC. 83 madres (90%) refieren no haber fumado durante el embarazo, 7% que si frecuentemente, 2% que algunas veces y el 1% NS/NC. Al consultar sobre el consumo de alcohol 80 madres dicen que no (88%), 11% que alguna vez y 1% que NS/NC.

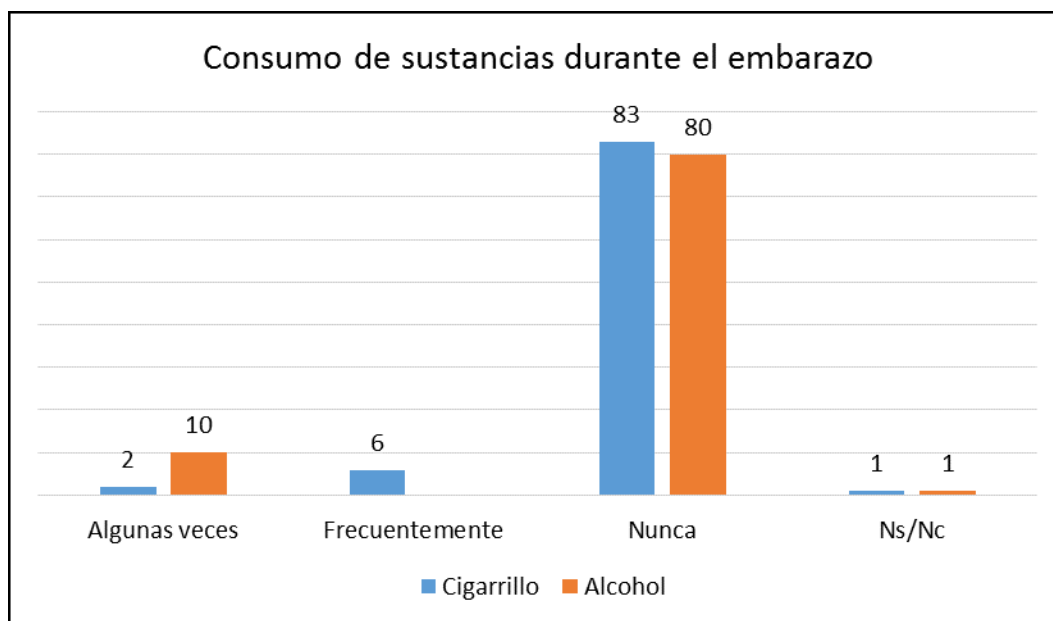

El 96% alude haber amamantado a sus hijos desde el nacimiento y un 4% que esto no fue posible. Al consultar sobre los consumos de sustancias en el periodo que duró la lactancia materna las respuestas fueron las siguientes:

Frecuencia de consumo	Cigarrillo	Alcohol
Algunas veces	5 (6%)	10 (11%)
Frecuentemente	6 (7%)	0
Nunca	74 (86%)	76 (89%)
NS/NC	1 (1%)	0
Total	86	86

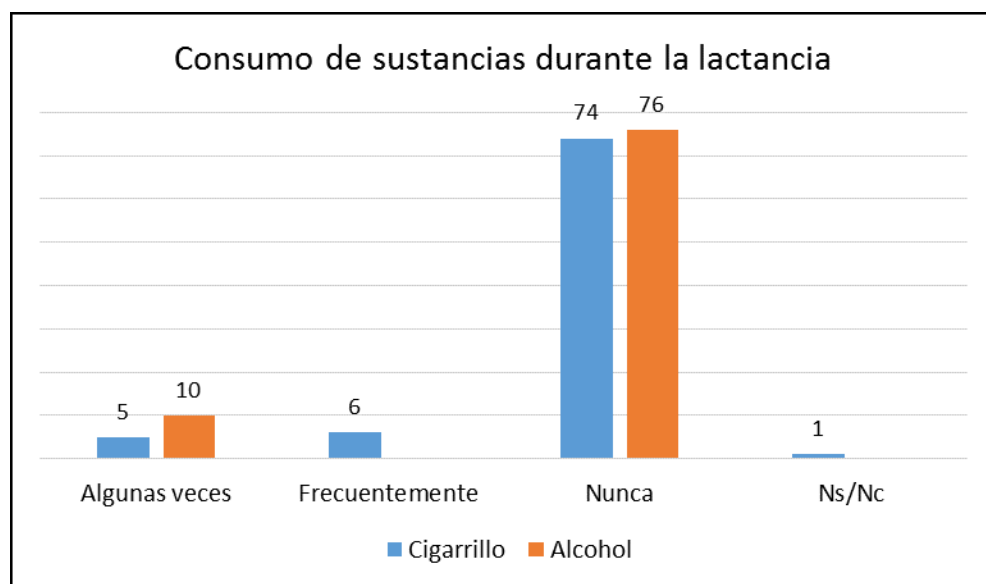

Alimentación y frecuencias de consumo

Sobre el inicio de la alimentación complementaria el 35% refiere que antes de los seis meses, el 35% a los seis meses y el 30% que después.

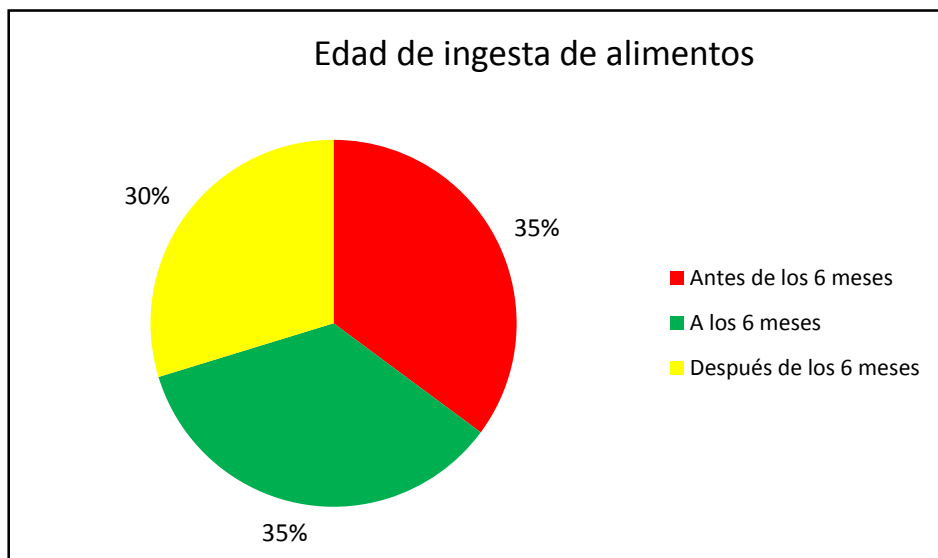

Con la distribución de meses que se observa en el siguiente gráfico:

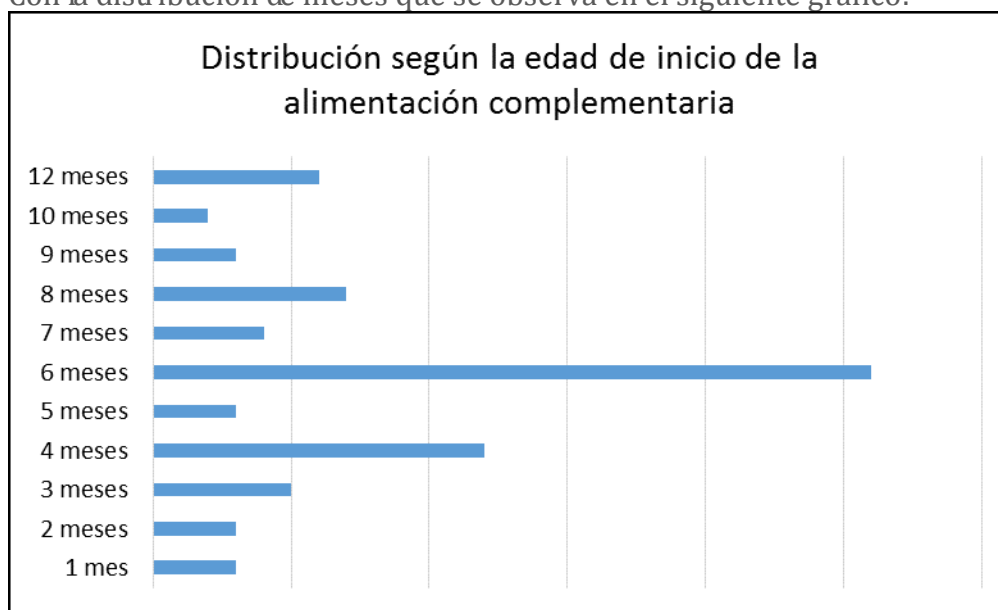

74 personas que respondieron esta pregunta y el 42% de ellas refieren que realizan cuatro comidas al día, el 26% tres, el 14% dos, el 8% seis, el 5% cinco, el 4% solo una, y el 1% siete. Si desglosamos este dato por edades obtenemos la siguiente distribución.

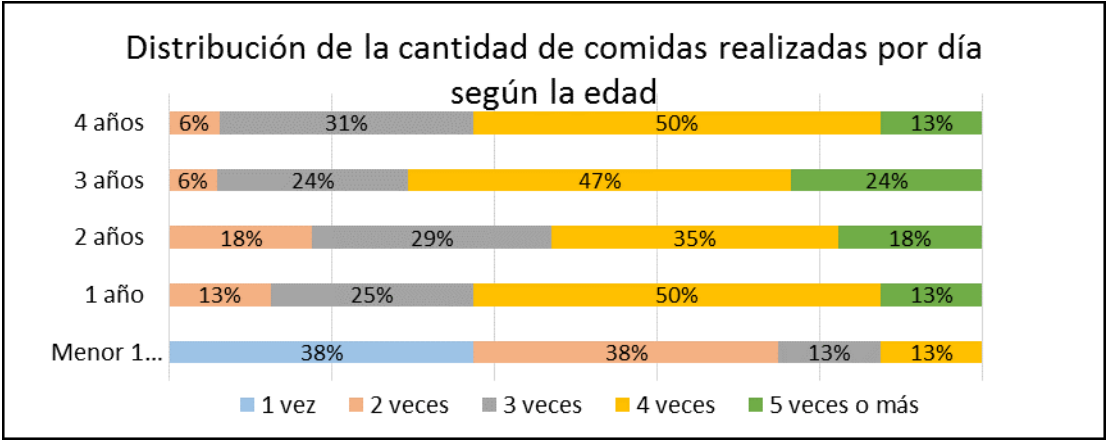

Al consultar sobre la frecuencia de consumo de los distintos grupos de alimentos, se observó lo siguiente.

Frecuencia	Verduras y frutas	Carnes	Huevos	Lácteos	Cereales y legumbres	Fiambres y embutidos	Panadería y dulces	Bebidas azucaradas	Snacks
Nunca	12%	7%	19%	0%	4%	33%	14%	15%	15%
1 vez semana	18%	5%	24%	7%	0%	46%	37%	25%	29%
2-3 veces semana	28%	21%	39%	21%	8%	14%	26%	30%	32%
4-6 veces semana	10%	10%	7%	15%	11%	3%	10%	9%	13%
Todos los días	32%	57%	11%	57%	77%	4%	13%	21%	11%

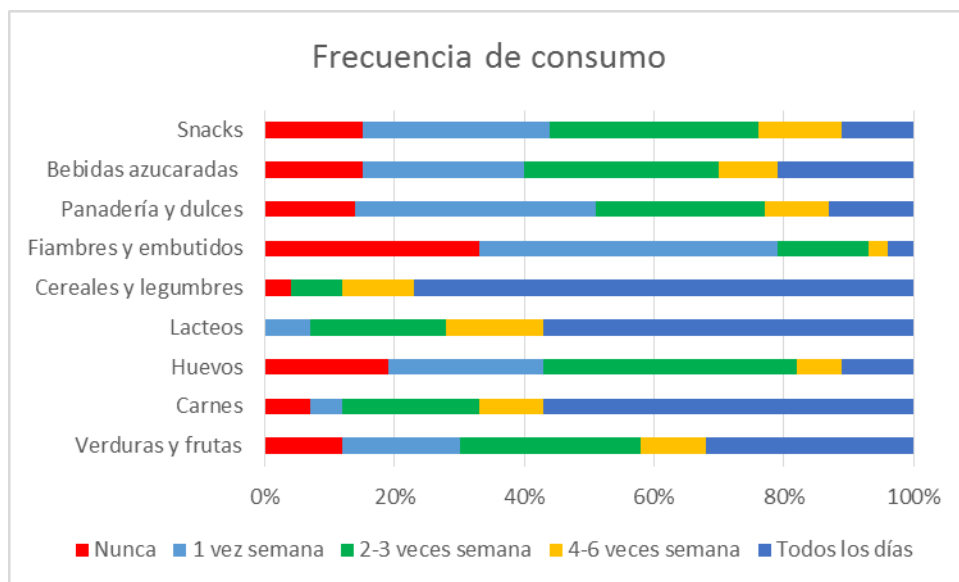

Situación nutricional de los niños

Los niños menores de 5 años evaluados fueron 91, encontrándose el 44% de ellos con peso normal, el 44% con algún grado de desnutrición y el 12% con algún exceso, como se observa a continuación.

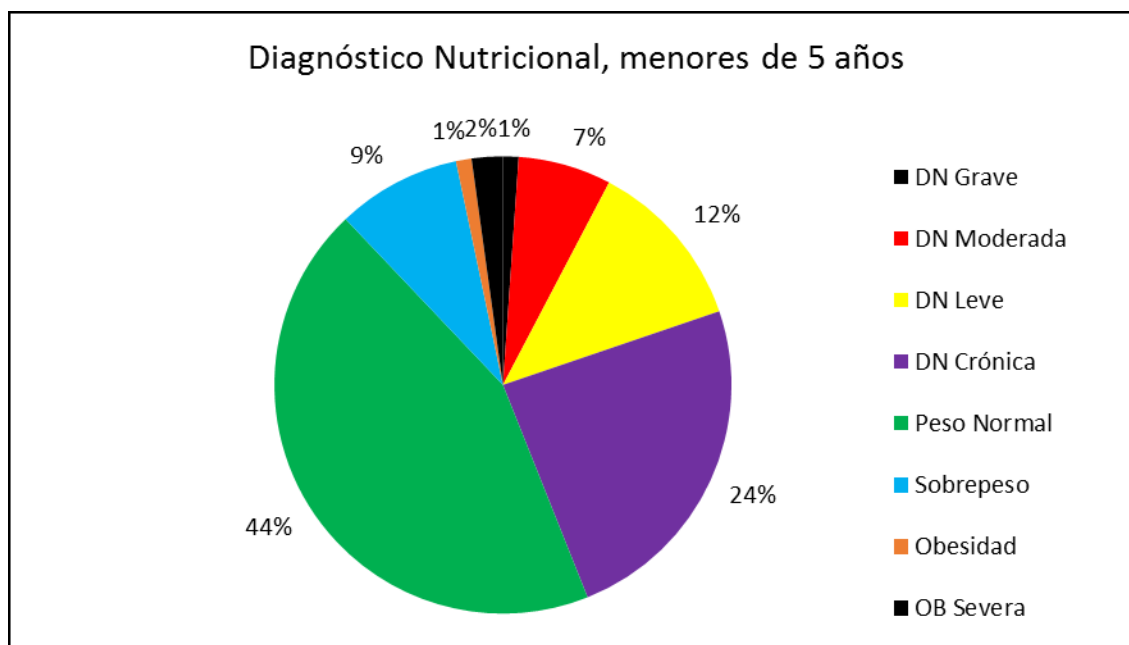

El 61% presentaban talla normal para su edad y el resto alguna afectación.

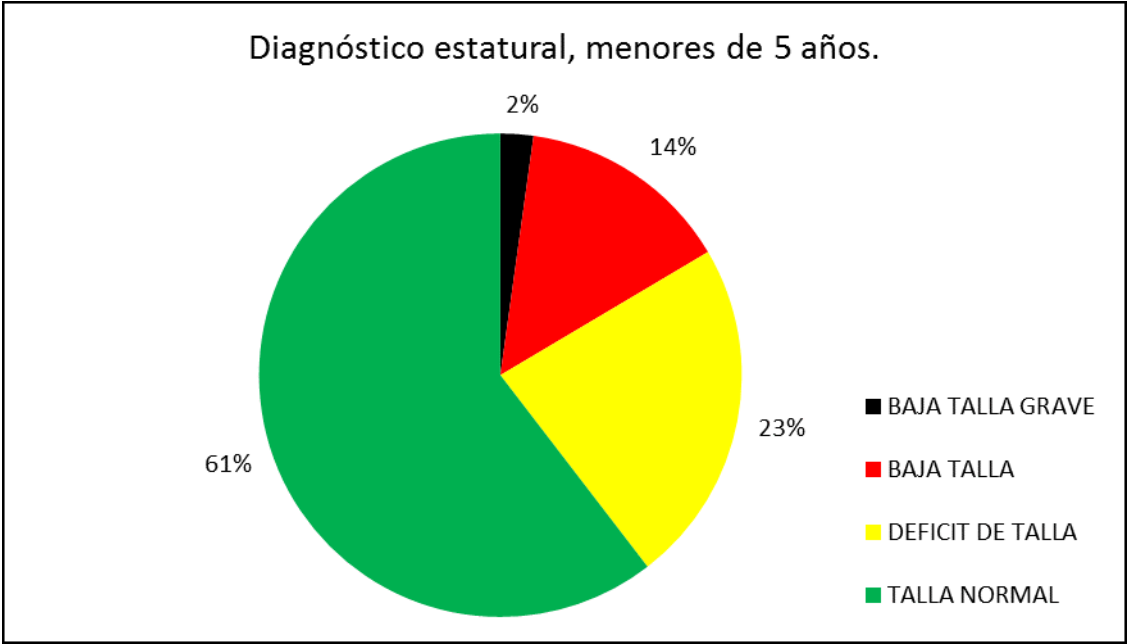

En referencia a la distribución de los diagnósticos según las edades se observa lo siguiente:

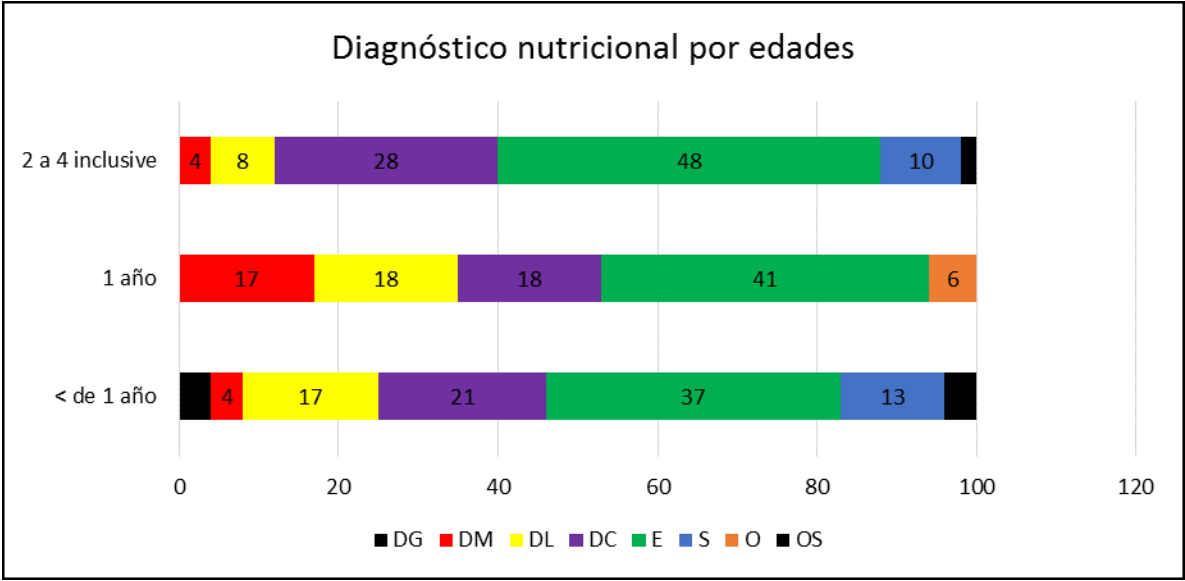

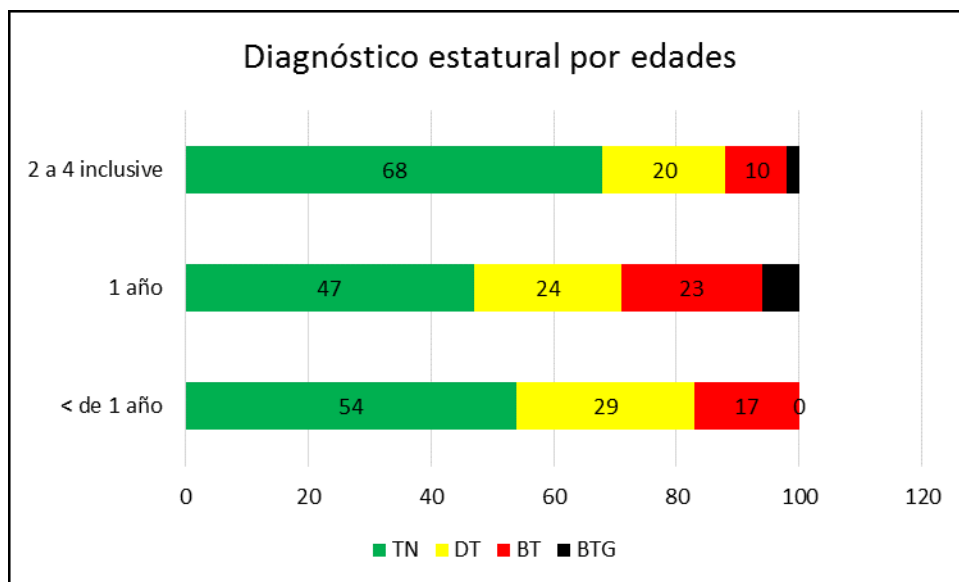

Embarazadas

Se controlaron 6 embarazadas, con los siguientes diagnósticos

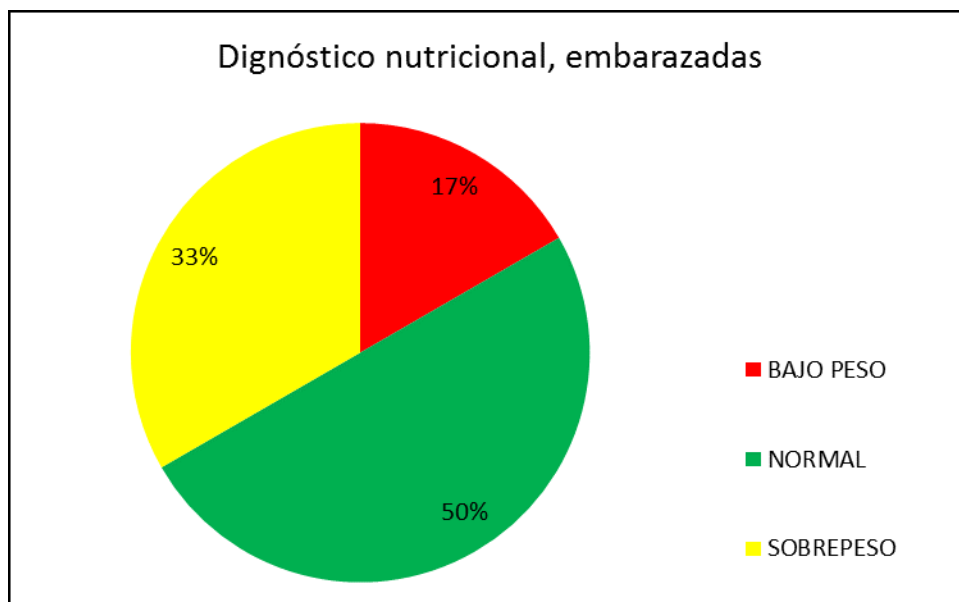

Participaron del Operativo:

Fundación BBVA – sucursal Sáenz Peña

Mario Gustavo Dellamea
Verónica Andrea Maciocha
Eduardo Nicolás Barrios
Diego Rafael Medina
Karina Roxana Vucko
Alicia Mabel Bastiani
Pablo Nicolás Gonzalez

Fundación CONIN

Dra. Gabriela Sabio – Directora Médica Asistencial
Lic. Laura González – Coordinación de Programas Territoriales
Walter Ortiz – Chofer Unidad Pediátrica Móvil

Centro FUNDECCH (Centro CONIN Roque Sáenz Peña)

Prof. Javier D. Peralta – Dirección
TS Rita Estela Jiménez – Coordinación
Dr. Cristian Zalazar – Médico Pediatra
Dra. Karina Elizabeth Parra – Médico Pediatra
Lic. Janet Leclerc – Nutricionista
Lic. Vanesa Asselle – Nutricionista
Lic. Ma. Emilia García - Nutricionista
TS Adrián Marcelo Ramos – Trabajador Social
Doc. Cintia Soledad Prieto – Recepción/Encuestador
Doc. Gladis Mariela Rodríguez – Encuestador
Doc. Romina Ogniew - Encuestador
Lic. Cecilia Niclis – Encuestador
Estimulador Johana Ramírez - Encuestador
Est. María Belén Herrero – Encuestador
Est. Lourdes Retamozo - Encuestador
Est. Carina Martínez - Encuestador
Est. Iara Sarán - Encuestador
Est. Virginia Gutiérrez - Encuestador
Cdr. Ma. Gimena Barral - Encuestador
TS Carla Érica Groff – Trabajador Social

Hospital 4 de Junio “Dr. Ramón Carrillo”

Servicio de Alimentación

Lic. Emilce Sudriá – Nutricionista

Servicio Obstetricia

Lic. Yamilen Barrios - Jefa Área Obstetricia
Valeria Dubina – Obstetra
Jazmín Roldan – Obstetra
María Ercec – Obstetra
Cinthia Leyes – Obstetra
Pamela Insaurtalde - Obstetra

Municipalidad Presidencia Roque Sáenz Peña

Cristian Rivas – Director de C.I.C.
Dra. Andrea Pérez Mora – encargada Móvil Sanitario
Dr. Sergio Rodríguez – Infectólogo
Dr. Marcelo Quintana – Pediatra
Dra. Karina Fernández – Pediatra
Dr. Lucas González – Médico Clínico
Lic. Melisa Britez - Nutricionista
Brenda Silvestri – Encuestador
Yanela Barreiro – Encuestador
Kevin Gómez – Encuestador
Walter Cendra – Encuestador
Mauro Padilla – Encuestador
Ma. de los Ángeles Donne – Encuestador
Cristian Galván – Encuestador
Marcela Vera – Encuestador
Fernanda Sabadini – Encuestador

Centro de Acceso a la Justicia

TS. Ramos Natalia Soledad – Coordinadora
TS. Gómez Marcela - Administrativa

SUBE

Fernando Cañete - Coordinación General

Zona Sanitaria N VII

Servicio de Vacunación – S/D